

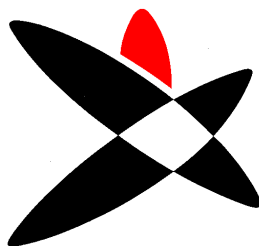

RELATÓRIO E CONTAS

Exercício de 2020

GUINEBIS



GUIAMOS SEGURAMENTE O FUTURO

GUINÉBIS – GUINÉ-BISSAU SEGUROS, S.A.
SEDE SOCIAL: R. DR. SEVERINO GOMES DE PINA, 28 BISSAU -APARTADO 280
MATRICULADA NA CONSERVATÓRIA DO REGISTO PREDIAL, COMERCIAL
E PROPRIEDADE AUTOMÓVEL DE BISSAU SOB O N° 3062
PESSOA COLECTIVA N° 510003370



ÍNDICE

ÓRGÃOS SOCIAIS

RELATÓRIO DO CONSELHO DE ADMINISTRAÇÃO

1. INTRODUÇÃO

- 1.1. Mensagem do Conselho de Administração

2. ENQUADRAMENTO

- 2.1. Mercado Global
- 2.2. África
- 2.3. Guiné Bissau
- 2.4. Guinebis

3. ACTIVIDADE DA GUINEBIS

3.1. GESTÃO ADMINISTRATIVA

- 3.1.1. Forma Social
- 3.1.2. Capital Social
- 3.1.3. Governação

3.2. GESTÃO TÉCNICA

- 3.2.1. Prémios
- 3.2.2. Custos com sinistros
- 3.2.3. Comissionamento
- 3.2.4. Resseguro cedido
- 3.2.5. Despesas Gerais
- 3.2.6. Provisões Técnicas

3.3. GESTÃO FINANCEIRA

- 3.3.1. Actividade Financeira
- 3.3.2. Capitais Próprios

3.4. CONSIDERAÇÕES FINAIS

4. MAPAS

- 4.1. - 80 Conta de Ganhos e Perdas
- 4.2. - 87 Conta de Ganhos e Perdas
- 4.3. - 88 Conta de Ganhos e Perdas
- 4.4. - 89 Balanço Activo
- 4.5. - 89 Balanço Passivo
- 4.6. - Registo C4 Compromissos Regulamentares
- 4.7. - Registo C5 Lista de Investimentos



ÓRGÃOS SOCIAIS

CONSELHO DE ADMINISTRAÇÃO

Presidente	Saloméa Aimê Gomes
Vogal:	Fernando Antunes
Vogal:	Roberto M'Besba

PRESIDENTE DIRECTOR GERAL

Saloméa Aimê Gomes

REVISORES OFICIAIS DE CONTAS

AUDICEF – Auditores e Consultores Associados Lda.



RELATÓRIO DO CONSELHO DE ADMINISTRAÇÃO

1. INTRODUÇÃO

1.1. RELATÓRIO DO CONSELHO DE ADMINISTRAÇÃO

Os efeitos que o Covid-19 tem provocado nas populações são devastadores.

O coronavírus surgiu na China em finais de 2019 e é o maior responsável pela crise financeira e económica a nível mundial.

A actividade economia praticamente parou durante o ano de 2020, sendo que as suas consequências se multiplicaram em todos os sectores da produção com a consequente onda de desemprego.

A maioria dos países, nos cinco continentes, paralisou no primeiro semestre e a quebra no PIB nalguns casos atinge valores assustadores.

Comparativamente com a crise de 2008 o impacto da pandemia foi imediato e brutal.

O sector segurador, tal como toda a economia, têm vindo a ser influenciado pela pandemia. Ainda assim as organizações da África Ocidental, de que a Guiné-bissau faz parte, têm envidado esforços no sentido do desenvolvimento da economia do país.

De acordo com o escritório da OMS para África, até 01 de Janeiro o continente somava 65.432 mortes e 2.755.50 infecções. Na Guiné-Bissau os números eram: 45 mortos e 2.446 casos.

Senhores Accionistas:

Disposições Legais

O Conselho de Administração da Guinebis – Guiné-Bissau Seguros, S.A. nos termos da Lei e dos Estatutos da Sociedade, apresenta o Relatório e Contas relativos ao exercício de 2020.



2 ENQUADRAMENTO

2.1 Mercado Global

O choque provocado pela actual Pandemia está a provocar uma crise cujo nível de afectação só é comparável à da gripe espanhola de 1918 a 1920

A nível económico trata-se da maior recessão desde a Segunda Guerra Mundial. A terrível recessão que estamos sofrendo a nível Mundial, não foi provocada por uma crise financeira. Desta vez o abalo é diferente. Deriva dos impactos devastadores da Covid-19 que gerou uma crise aguda no sistema de saúde de todos os países do mundo, obrigando a severas medidas de confinamento, estagnando as cadeias de produção e comércio assim como condicionando a mobilidade das pessoas.

A estes factos globais, vem juntar-se o facto de a guerra fria entre a China e os Estados Unidos não dar mostras de abrandar, criando o risco crescente de bancarrota em economias pobres e emergentes.

Uma queda anual de dois dígitos, será o pior para a globalização desde a grande depressão, provocando decerto, o recuo nos esforços no prosseguimento do desenvolvimento económico.

Muita empresa irá fechar em todos os sectores da economia com a inevitável perda de emprego. O sector informal sofrerá pesados danos. A assistirmos a uma recuperação económica em 2021, ela será extremamente fraca e frágil. As previsões para 2022, dados estes cenários, serão decerto controversas.

2.2 África

Nos últimos dez anos, a África registrou algumas das mais fortes taxas de crescimento econômico do mundo. Ao mesmo tempo, muitas economias africanas continuam a funcionar bem abaixo de todo o seu potencial. A transformação estrutural é necessária para criar mais empregos, reduzir a pobreza e alcançar objetivos de desenvolvimento sustentável

Em Junho de 2020 representantes do sector privado, mercado de capitais, governo e instituições multilaterais participaram num seminário virtual da ONU para promover investimentos de longo prazo no desenvolvimento sustentável, com um apelo a um esforço internacional para abordar o efeito da crise COVID-19 e manter os Objetivos de Desenvolvimento Sustentável da ONU no caminho certo.

A parceria adoptou uma série de acções concertadas para fazer funcionar o financiamento para a África tendo em vista mitigar o impacto da pandemia nas economias africanas e no setor financeiro.



De igual modo á medida que o COVID-19 gera desempregos, O Banco Africano de Desenvolvimento em parceria com a Comissão da CEDEAO tentam contrariar tal situação. Bilhões de dólares foram alocados para combater a pandemia, organizado pelo Conselho Económico, Social e Cultural da União Africana (AU-ECOSOCC) e pela Divisão de Participação da Sociedade Civil e Sociedade Civil do Banco Africano de Desenvolvimento.

2.3 Guiné Bissau

- O estado de emergência na Guiné-Bissau, foi sucessivamente prolongado desde que as autoridades detectaram as primeiras infecções por Covid-19, em Março.
- A crise sanitária causada pelo vírus COVID-19 tende a conduzir a uma recessão económica de características globais cujos efeitos, quer na procura quer na oferta são difíceis de prever. A economia da Guiné Bissau, já de si débil, será atingida de forma profunda.
- O principal produto de exportação da Guiné Bissau é a castanha de caju. O Covid-19 bloqueou fortemente, toda a actividade de compra e venda deste produto. Cerca de 80% da actividade da força produtiva está afectada pela situação.
- Por outro lado, a retoma da economia informal, dado o prolongado confinamento, deverá ser muito morosa.
- De uma previsão de crescimento do Produto Interno Bruto rondando os 6% antes do início da Pandemia, passou-se para uma contracção provável do PIB de 2%.
- Segundo os últimos dados, divulgados para o ano de 2020 pelo Alto Comissariado para a Covid-19, a Guiné-Bissau tem um total acumulado de 2.446 casos de infeção pelo novo coronavírus, incluindo 45 vítimas mortais e 2.368 recuperados.
- A melhoria do ambiente do negócio, os investimentos no fornecimento de serviços essenciais pelo Estado, nomeadamente água potável e eletricidade, investimentos em infraestruturas e estradas, são, factores necessários para “o impulso positivo” da economia guineense.
- Para manter a trajetória económica positiva, serão necessários esforços contínuos para prosseguir e fortalecer a disciplina fiscal e promover reformas estruturais necessárias para a transformação e diversificação da economia.
 - A cidade de Bissau é o principal polo de atração económica do país. No entanto, na perspectiva de um crescimento inclusivo, as políticas públicas devem dinamizar as cidades secundárias e promover o desenvolvimento económico e social do meio rural.



2.4 Guinebis

- A Guinebis SA, tem vindo a sofrer rude golpe no equilíbrio da exploração da sua actividade dado que a produção sofreu, no ano em análise, uma redução de 34,2%. Nos custos de exploração, apesar da forte contenção, a redução foi menor 28,4%.
- A pós-pandemia deverá ser cuidadosamente analisada para que a Guinebis, venha a posicionar-se no mercado em termos estruturais, económicos, e de rentabilidade, disso dependendo a sua sobrevivência e consequentemente os postos de trabalho.
- O efeito negativo na economia desta recessão pedirá, por certo, um olhar atento das autoridades económicas e financeiras de forma a corrigirem o que estiver ao seu alcance, para minimizar o afundamento económico. Disso, dependerá a sobrevivência de muitas empresas.
- Ainda assim as organizações da África Ocidental, de que a Guiné Bissau faz parte, têm envidado esforços no sentido do desenvolvimento da economia do país.
- O espaço do mercado digital, a uniformização cada vez mais vincada das normas do CIMA e a troca de contactos profissionais e parcerias entre seguradoras nesse mesmo espaço tem marcado a evolução recente.
- O projecto Guinebis tem interagido com todas essas tendências e procurado, mantendo a prudência inerente ao sector segurador, acompanhá-las.
- O desenvolvimento e continuidade da Guinebis, estamos certos, disso depende.

3 ACTIVIDADE DA GUINEBIS

3.1 Gestão Administrativa

3.1.1 Forma Social

A Guinebis – Guiné-Bissau Seguros S.A. foi constituída em 27 de Julho de 1997 sendo registada na Conservatória do Registo Predial, Comercial e propriedade Automóvel de Bissau sob o nº 3062 como Pessoa Colectiva nº 510003370.

Foram produzidas alterações aos seus estatutos em 10 de Outubro de 2000 e 31 de Maio de 2007. (documento que produziu a passagem de SARL para SA).

Por escritura pública de 04 de Agosto de 2017, procedeu-se às alterações necessárias para os mesmos respeitarem o estipulado pelos códigos CIMA e OHADA.



3.1.2 Capital Social

Em Assembleia Extraordinária de 10 de Novembro de 2016, foi decidido dar satisfação ao exigido pelo código CIMA relativamente ao Capital Mínimo de 1.000 Milhões de Fcfas, sendo o mesmo efectuado em duas fases.

O primeiro aumento de Capital Social para 800.000.000,00 de Fcfa, foi efectuado por escritura pública de 04 de Agosto de 2017.

O segundo aumento de Capital Social para 1000 000 000,00 Fcfa, efectuado por escritura pública de 07 de Novembro do ano 2019, dando deste modo execução á norma emanada da Autoridade de Supervisão.

O Capital Social da Companhia inicialmente era de 579.400.000,00 FCFA representado por 50.000 acções, de valor nominal 11.588,00 FCFA cada uma.

O Capital Social da Companhia continuou a ser representado por 50.000 acções, e o seu valor nominal passou por força do novo aumento de capital, anteriormente mencionado para 20.000,00 FCFA cada.

As acções da Guinebis Seguros S.A. são nominais registadas, não existindo categorias diferentes de acções, possuindo todas os mesmos direitos e deveres, subscritas por entidades individuais e investidores institucionais.

Não existem restrições estatutárias à transferência das acções nem cláusulas de consentimento para a alienação ou limitações à titularidade das mesmas.

As acções podem ser emitidas sob a forma de títulos de uma ou várias acções.

3.1.3 Governação

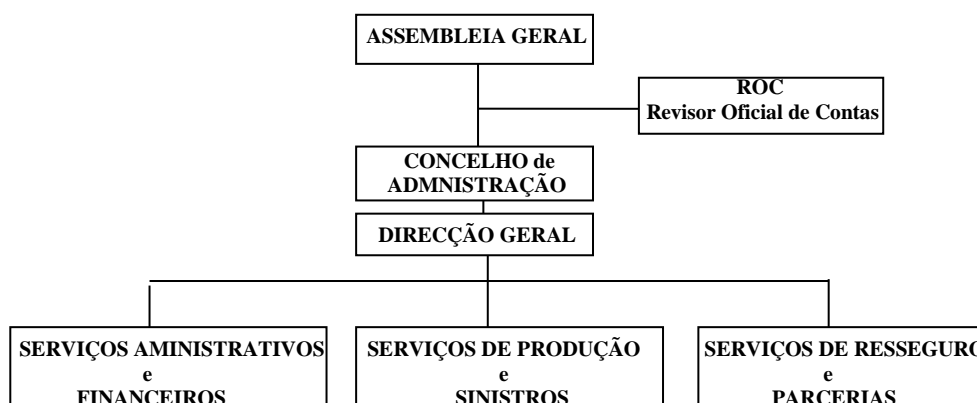



O Conselho de Administração é composto por três administradores, sendo um Presidente, e dois vogais.

O Director-Geral gere os negócios correntes da sociedade.

A fiscalização da Sociedade compete a um Revisor Oficial de Contas, independente.

Têm vindo a ser desenvolvidas acções de adequação do modelo de governação com o objectivo de ajustar a Estrutura às melhores práticas, no âmbito do código CIMA.

A governação da Guinebis baseia-se no princípio da criação sustentável de valor.

A preocupação ao longo do presente exercício foi de reforçar várias acções com o objectivo de minimizar o efeito da pandemia.

Assim procurámos nichos de mercado, prosseguindo em constante avaliação e revisão, tendendo para soluções que fossem ao encontro das necessidades do mercado, apostando para além das convenções existentes, no recurso a novas parcerias.

Neste âmbito o projecto conjunto com a SUNU Assurances Vie Senegal foi desenvolvido revelando-se uma aposta ganha e cujo crescimento tem trazido mais valias no sector económico e projectado a imagem da nossa empresa.

O canal bancário continuou a ser um canal estratégico, tendo sido reforçado com a nova parceria.

No que respeita à comunicação e imagem foi refrescada toda a documentação. Criámos igualmente meios publicitários para assinalar a nossa presença em feiras de divulgação e folhetos para distribuição nas mesmas.

Mantemos a política de recrutamento e formação de novos elementos, estendendo-se a formação interna e externa aos empregados tendo em vista a sua hierarquização.

A nossa estratégia continua focada nas áreas dos clientes particulares e pequenas e médias empresas. Estamos abertos a novas parcerias, continuando a dar uma atenção muito particular às existentes.

A política de Recursos Humanos da Guinebis é definida e orientada em função da estratégia da Companhia e consiste na planificação, coordenação e controlo de técnicas que dão suporte e promovem o desempenho dos seus Colaboradores, apostando no contínuo desenvolvimento e crescimento profissional do seu Capital Humano.

3.2 Gestão Técnica

3.2.1 Prémios

Em termos globais, os prémios processados apresentam um decréscimo de 27,2% relativamente ao ano anterior devido essencialmente aos ramos automóvel e viagem. A estrutura da carteira apresenta a mesma tendência na distribuição por ramos, continuando os ramos automóvel e assistência em viagem a ter o maior peso na mesma.



1 000 FCFA

*	2018	2019	2020
Automovel -SOA	287 728	247 274	187 297
Automovel Danos Próprios	31 149	40 433	47 626
Carte Brune	22 407	23 013	6 752
Total Automovel	341 284	310 720	241 675
Assistência em viagem	274 160	167 214	90 011
Incêndio e Outros Danos	27 370	85 578	73 398
Responsabilidade Civil	954	2 130	4 106
Transportes	2 205	2 844	2 754
Diversos	787		2 143
TOTAL	305 476	257 766	172 412
TOTAL GERAL	646 760	568 486	414 087

*emitidos

3.2.2 Custos com sinistros

Os custos com sinistros em 2020 ascenderam a 21 633,00 Fcfa registando-se uma redução na sinistralidade relativamente ramo automóvel, e um significativo aumento em Garantia de crédito.

1 000 Fcfa

Sinistros Seguro Directo*	2018	2019	2020
Automovel	25 186	12 959	9 807
Incêndio e Outros Danos	2 558		
Responsabilidade Civil			
Garant.Crédt.Enc.Finaceiros	4 471		11 826
Diversos	1 045	6 759	
Total geral	33 260	19 718	21 633

*pagos

3.2.3 Comissionamento



As comissões a pagar respeita ao BAO, entidade que assegura a cobertura dos principais polos populacionais através das suas Agencias. A excepção respeita á cidade de S. Domingos onde temos, desde o início, como nosso Agente o Sr. Octávio Morais

	1 000 Fcfa		
Comissionamento	2018	2019	2020
Banco Bao	7 160	6 394	2 579
Agente de São Domingos	3 391	2 981	1 019
TOTAL	10 551	9 375	3 598

3.2.4 Resseguro cedido

Mantemos os tratados de resseguro cedido (quota-parte) com a SEN-RE, NCA-RE e CICA-RE como Lider dos mesmos. As comissões a receber estão representadas no quadro abaixo

	1 000 Fcfa		
Resseguro cedido	2018	2019	2020
CICA-RE	2 336	2 821	1 594
SEN-RE	1 752	2 116	1 196
NCA-RE	1 752	2 116	1 196
TOTAL	5 840	7 053	3 985

- Relativamente aos contratos do grupo Galp os tratados são negociados com a Casa-mãe deste Grupo e efectuados a 100% na Tagus Re.
- O ramo Assistência em Viagem é explorado na base de comissionamento, tendo como suporte o protocolo celebrado com a Mapfre Assistência em 01/06/2005.
- Celebramos em 28-01-2019 um protocolo de prestação de assistência, aos contratos de seguro vida subscritos pela SUNU Assurances Vie do Senegal, em território nacional, na base de comissionamento.



3.2.5 Despesas Gerais

Os despesas de exploração traduzem a política de contenção de custos com uma redução de 21,5 % relativamente ao ano anterior.

	1 000Fcfa		
Custos de Funcionamento	2018	2019	2020
Gastos com Pessoal	125 824	147 938	140 684
Fornecimentos e Serviços Externos	130 931	144 337	107 987
Impostos e Taxas	405	1 249	1 829
Depreciações e Amortiz.do Exercício	48 613	6 285	736
Juros Suportados	2 963	4 267	1 784
Engargos Diversos de Gestão	16 482	35 625	17 426
Comissões	10 551	9 375	3 598
TOTAL	335 769	349 076	274 044

3.2.6 Provisões Técnicas

As Provisões Técnicas do seguro directo alcançaram em 2020 cerca de 525 Milhões de Fcfa representando um acréscimo de 127 Milhões relativamente ao ano anterior.

	1 000 Fcfa		
PROVISÕES	2018	2019	2020
1 Provisão para sinistros a pagar	38 472	59 417	78 769
2 Provisões técnicas seguro directo	208 742	324 610	432 135
2.1 Acidentes e Doença	97 192	149 743	160 195
2.2 Incêndio e Outros	26 049	43 016	85 838
2.3 Automovel	80 741	126 073	176 305
2.4 Diversos	4 760	5 778	9 797
3 Cobrança Duvidosa	13 961	13 961	13 961
TOTAL	261 175	397 988	524 865



3.3 Gestão Financeira

3.3.1 Actividade Financeira

O mercado financeiro do país é incipiente, encontrando a empresa extrema dificuldade na aplicação diversificada dos seus activos financeiros.

ANO2020	Fcfa	
REGISTO C5 - LISTA DETALHADA DOS INVESTIMENTOS	Preço de	Valor de
II - ACTIVOS REPRESENTATIVOS	compra ou	Balço
	de custo	
Obrigações das instituições financeiras		
Obrigações a cinco anos do ORABANK		
subscritas em 02/12/2019	100 000 000	100 000 000
Subtotal	100 000 000	100 000 000
Direitos reais imobiliários		
Edifício sito na Rua Severino Gomes de Pina 28	*200 000	408 898 359
Bissau, Guiné Bissau		
Subtotal	*200 000	408 898 359
Depósitos bancários		
Depósitos à ordem	235 000 000	235 452 062
Depósitos a Prazo		
BAO	200 000 000	200 000 000
ORABANK	350 000 000	350 000 000
Subtotal	785 000 000	785 000 000
Total dos valores mobiliários e imobiliários equiparados		1 294 350 421

*EUROS



3.3.2 Evolução dos Capitais Próprios

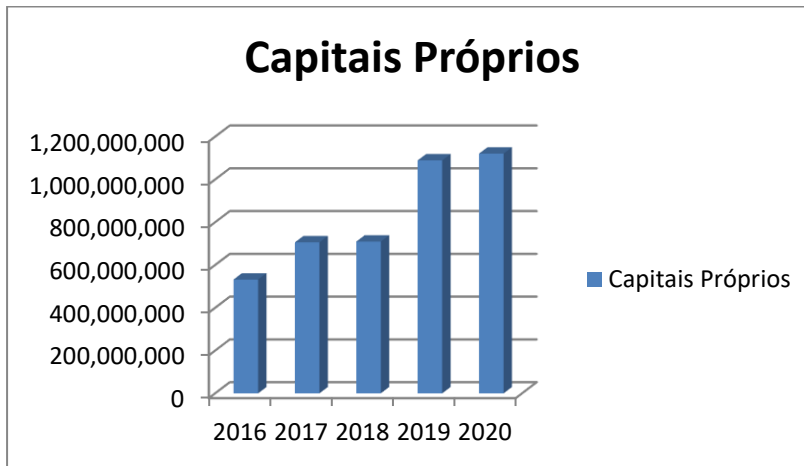

O resultado bruto apurado ano final de 2020 foi de 5 740 769,00 Fcfa, o qual deduzido do imposto sobre o rendimento estimado em 1 435 192,00 Fcfa conduziu ao resultado líquido de 4 305 577,00 Fcfa.

Lide-se como se lidar com a questão sanitária, o impacto da pandemia nas economias africanas foi e continua a ser devastador.

A juntar-se á paragem económica, o colapso nas receitas dos emigrantes agravou ainda mais a situação dalguns destes países, Guiné Bissau incluído.

O Conselho de Administração entende, dever propor, dados os factos atrás apontados, que o resultado líquida apurado, vá, integra para a conta de resultados transitados

3.4 Considerações Finais

Gostaria o Conselho de Administração de manifestar a seu agradecimento a todas as entidades oficiais que apoiaram a nossa empresa no desenvolvimento da sua atividade:

- Aos resseguradores, Acionistas e Órgãos Sociais.
- Agradecemos também aos nossos Clientes pela sua preferência, prometendo desenvolver o máximo esforço para continuarmos a corresponder às suas necessidades e expectativas.
- Gostaríamos igualmente de agradecer, ao nosso pessoal e a todos os nossos Colaboradores e Redes de Distribuição, toda a dedicação demonstrada.
- Por último, a todos quantos de algum modo connosco trabalharam e nos ajudaram o nosso obrigado.



4 MAPAS

- 4.1 - 80 Conta de Ganhos e Perdas
- 4.2 - 87 Conta de Ganhos e Perdas
- 4.3 – 88 Conta de Ganhos e Perdas
- 4.4 - 89 Balanço Activo
- 4.5 - 89 Balanço Passivo
- 4.6 – Registo C4 Compromissos Regulamentares
- 4.7 – Registo C5 Lista de Investimentos**